



INSTITUTO SUPERIOR DE
SERVIÇO SOCIAL DO PORTO

RELATÓRIO DE ACTIVIDADES DO CONSELHO PEDAGÓGICO E DA SITUAÇÃO PEDAGÓGICA DO INSTITUTO SUPERIOR DE SERVIÇO SOCIAL REFERENTE AO ANO LECTIVO 2022/2023

Relatório elaborado no âmbito das atividades do Conselho Pedagógico, apresentado à Presidente do Sistema Interno de Garantia da Qualidade e ao Presidente do Conselho Directivo

ISSSP, 23 de Outubro de 2023

Av. Dr. Manuel Teixeira Ruela
370, 4460-362 Sra. da Hora

Telef. 229 577 210

E-mail. geral@issp.pt

Website. www.issp.pt



ÍNDICE

- I- Nota Introdutória
- II- Instâncias do Conselho Pedagógico e seu funcionamento no ano lectivo 2022/2023
 - II.I- Composição
 - II.II- Reuniões
- III- Situação pedagógica do instituto superior de serviço social referente ao ano lectivo 2022/2023:
 - III.I- Síntese global da situação pedagógica
- IV- Atividades desenvolvidas no ano lectivo 2022/2023
 - IV-I-Actividades definidas estatutariamente
- V- Outras Actividades
- VI- Considerações Finais



Nota Introdutória

O Conselho Pedagógico do Instituto Superior de Serviço Social do Porto é o órgão de um órgão de gestão pedagógica, cujo principal objectivo se centra sobretudo na orientação das atividades pedagógicas, relacionadas com a qualidade dos métodos de ensino, de aprendizagem e de avaliação, de acordo com os artigos 26 e 28 da Secção III do Capítulo IV dos Estatutos do Instituto Superior do Porto. Este órgão de gestão constitui-se em igual número de representantes dos docentes e dos estudantes, mais concretamente possuindo um Presidente e um Vice-Presidente e duas vogais. As atribuições de cada uma destas instâncias do órgão encontram-se caracterizadas no Regulamento do Conselho Pedagógico do Instituto Superior de Serviço Social do Porto, cabendo a este órgão a elaboração do relatório anual de atividades do Conselho Pedagógico e da Situação Pedagógica do Instituto Superior de Serviço Social do Porto.

O presente documento sumariza o conjunto de ações que o Conselho Pedagógico realizou durante o ano lectivo de 2022/2023. Essas atividades correspondem ao desempenho das funções que competem estatutariamente ao órgão e ainda a outras ações em que se viu envolvido.

I-Instâncias do Conselho Pedagógico e seu funcionamento no ano lectivo 2018/2019

I.I-Composição

O Conselho Pedagógico é composto por igual número de Professores e Estudantes, num total de quatro membros, eleitos de acordo com a alínea h) do art. 22 da Secção III do Capítulo IV do Instituto Superior do Porto, e funciona ordinariamente uma vez por mês.

Assim sendo, a composição do Conselho Pedagógico, foi a seguinte:

A atual composição do Conselho Pedagógico do ISSSP, desde Março de 2022 passou a ser a seguinte:

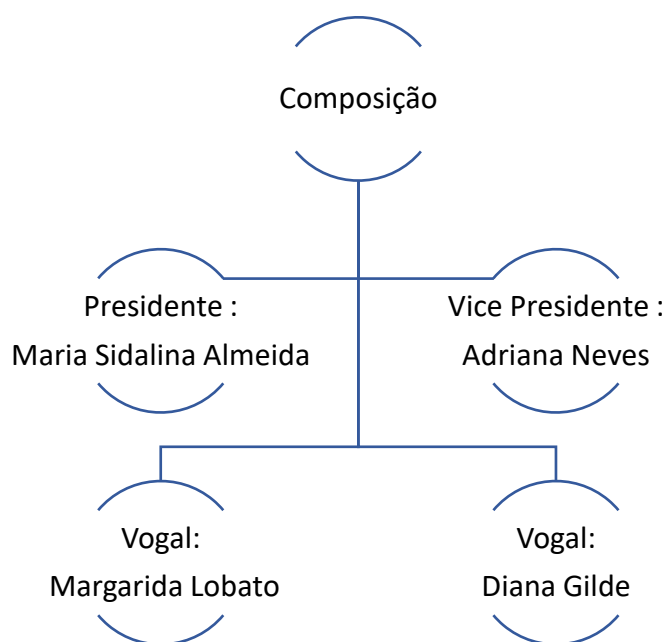



I.II.Reuniões

O Conselho Pedagógico, no ano lectivo 2022/2023, reuniu oito vezes em plenário, mais concretamente:

Ano 2022	Ano 2023
<ul style="list-style-type: none">• 1ª Reunião:18 de Setembro• 2ª Reunião:24 de Outubro• 3ª Reunião:28 de Novembro	<ul style="list-style-type: none">• 4ª Reunião :16 de Fevereiro• 5ª Reunião: 16 de Março• 6ª Reunião: 18 de Maio• 7ª Reunião: 25 Julho• 8ª Reunião: 05 de Setembro

De todas as reuniões, foram lavradas as respetivas atas. O Conselho Pedagógico realizou e participou ainda em outras reuniões, umas promovidas pelo próprio Conselho, onde participaram todos os seus membros e outras promovidas por outras estruturas da Escola, onde participava a Presidente do Conselho ou o Vice-Presidente.



III – Situação pedagógica do instituto superior de serviço social referente ao ano lectivo 2022/2023

III.I- Síntese global da situação pedagógica¹

Globalmente, entendemos que os objetivos de aprendizagem dos cursos são alcançados, na medida em que os planos de estudo assentam numa componente científica consistente e oferecem aos alunos a oportunidade de desenvolver competências para o exercício da prática profissional.

Quadro 1. A situação pedagógica dos alunos dos cursos de 1º ciclo do ISSSP

	2022/2023
Alunos inscritos	260
Alunos desistentes	11
Diplomados	55
Diplomados em N anos	50
Diplomados em N + 1	3
Diplomados em N + 2 e mais	2

O quadro 1 retrata a situação pedagógica dos alunos dos dois cursos de 1º ciclo em funcionamento no ISSSP em 2022/2023. Neste ano estiveram inscritos 260 alunos nos cursos de 1º ciclo. O número de alunos desistentes foi de 11. O tempo médio de conclusão do curso para 87% dos alunos (50 em 55 diplomados) foi menor ou igual ao da duração do curso, 7% (3) terminou em mais um ano do que a duração normal do curso e 5% (2) terminou em mais dois anos ou mais do que a duração normal do curso.

Globalmente, e tendo por referência os dados dos anos letivos anteriores, concluímos que a situação em 2022/2023 é globalmente positiva, já que quanto ao número de anos de que os alunos necessitam para a conclusão do curso corresponde ao número de anos previsto para a duração do mesmo.

¹ A situação pedagógica do ano lectivo 2022/2023 refere-se aos dados actualizados na data de 23 de Outubro de 2023



O quadro seguinte (quadro 2) retrata a situação pedagógica dos alunos dos três cursos de 2º ciclo em funcionamento no ISSSP.

Quadro 2. Situação pedagógica dos alunos dos cursos de 2º ciclo do ISSSP

	2022/2023
Alunos inscritos	105
Alunos desistentes	7
Diplomados	6
Diplomados em N anos	0
Diplomados em N + 1	6
Diplomados em N + 2 e mais	0

No ano letivo 2022/2023 estiveram inscritos 105 alunos nos cursos de 2º ciclo. Desistiram alunos.7 Esta situação é francamente mais positiva do que a registada nos anos anteriores e ainda esta em actualização, tendo em conta que ainda esta a decorrer prazo de entrega de teses e respectivas defesa.

De um modo geral, podemos afirmar que o investimento em recursos humanos e em equipamentos e materiais didáticos necessários ao cumprimento dos objetivos dos diferentes ciclos de estudo explicam os resultados de sucesso acima apresentados. Além dos professores serem qualificados e detentores de competências científico-pedagógicas, a articulação entre as direções dos cursos e os professores garante o funcionamento adequado. Também a disponibilização das fichas de disciplina e dos materiais bibliográficos promovem o sucesso. A plataforma Sigarra permitiu a divulgação atempada das fichas de disciplina, dos sumários e de documentos, materiais essenciais para que o aluno tenha sucesso. A existência de computadores com acesso à internet nas salas de aula é também uma mais-valia na abordagem de conteúdos programáticos, criando condições para o uso de métodos de ensino que promovam o sucesso. A eleição da avaliação contínua nas disciplinas nucleares permite um acompanhamento permanente e personalizado do professor, que é uma mais-valia na criação de condições de sucesso. Acresce referir que os tempos de orientação tutorial das disciplinas permitem um processo de ensino aprendizagem promotor do sucesso e que os estudantes podem ainda consultar, para apoio pedagógico e científico, os professores em horas de atendimento. No início do ano os diretores de curso e coordenador de estágio realizam reuniões com os alunos



para a escolha dos estágios, dos temas e orientadores. Em particular, com os novos alunos, há reuniões de boas-vindas académicas, de apresentação dos Planos Curriculares dos cursos e a respetiva organização. Os alunos são também recebidos pelos órgãos de gestão e pela Associação de Estudantes e podem contar com o provedor do estudante que apoia a sua integração.



IV - Atividades desenvolvidas no ano lectivo 2022/2023

No ano lectivo 2022/2023, o Conselho Pedagógico, desenvolveu as suas atividades no âmbito das competências definidas pelo artigo 28.º da Secção III do Capítulo IV do Instituto Superior de Serviço Social do Porto, Regulamento Interno do Conselho Pedagógico e de acordo com o Manual do Sistema de Garantia Interno de Garantia de Qualidade. Neste sentido, foram analisadas maioritariamente situações críticas relativas ao processo de ensino, de aprendizagem e de avaliação e, em especial, no contexto dos Cursos de Licenciatura de Serviço Social e Gerontologia social e no contexto dos Cursos de Mestrado de Gerontologia Social e de Intervenção Social na Infância e Juventude em Risco de Exclusão Social e o que desencadeou o planeamento e a operacionalização de outras ações a desenvolver neste âmbito que seguidamente se descrevem.

IV.1 - Atividades definidas estatutariamente

No âmbito das suas competências, o Conselho Pedagógico, como órgão de gestão pedagógica do Instituto Superior de Serviço Social do Porto, desenvolveu as seguintes actividades:

a) Propostas de Calendário Escolar e Mapa de Exames

Proposta de Calendário Escolar para ano lectivo de 2023/2024

- Análise da proposta de calendário escolar 2023/2024, apresentado pelo Presidente do Conselho Directivo do Instituto Superior de Serviço Social , para as licenciaturas e para os Mestrados;
- Foi dado parecer face ao calendário apresentado, nomeadamente sobre as interrupções letiva para atividades não letivas e festas académicas;

Calendarização dos mapas de exame (1º e 2º Semestre)

- Análise da proposta do mapa de exames para o 1º e 2º semestre do ano lectivo de 2022/2023, apresentado pelo Presidente do Conselho Directivo do Instituto Superior de Serviço Social , para as licenciaturas e para os mestrados
- Foram dados pareceres positivos quanto à marcação dos exames correspondentes aos dois semestres das licenciaturas e dos mestrados, em todas as épocas permitidas pelo Regulação de Avaliação de Conhecimentos que gere esse órgão.



b) Inquéritos Pedagógicos ao longo do ano lectivo

Inquéritos Pedagógicos ao longo do ano lectivo

- O Conselho pedagógico realizou apenas no primeiro e no segundo semestre do ano lectivo 2022/2023 a promoção dos inquéritos regulares ao desempenho pedagógico da Instituição e a sua análise e divulgação e a promoção da avaliação do desempenho pedagógico dos docentes.

c) Actividade corrente do Conselho pedagógico

Actividade corrente do Conselho pedagógico

A atividade corrente, com gestão quotidiana de requerimentos, consultas e pedidos de parecer. Neste âmbito, cabe à pronúncia sobre planos de acompanhamento, justificação de faltas e questões pedagógicas de alunos e docentes

d) Articulação com outros órgãos

Articulação com outros órgãos

Análise, em conjunto com os representantes dos demais órgãos, grupos e serviços, de algumas matérias sensíveis e com impacto no percurso académico dos estudantes, com apresentação de algumas propostas de melhoria, nomeadamente ao nível da Protecção de dados pessoais.



V - Outras Actividades

Além do descrito anteriormente, o Conselho Pedagógico teve oportunidade de desenvolver um conjunto de atividades, pelo seu cariz pedagógico e/ou porque fazem parte integrante dos projetos deste órgão, nomeadamente:

- a) Elaboração das atas de todas as reuniões, aprovadas em plenário e divulgadas na pasta académica.
- b) Participação do Conselho Pedagógico, no processo de Sistema Interno de Garantia da Qualidade do Instituto Superior de Serviço Social, em diversas reuniões, representado pela sua Presidente.



Considerações Finais

O Conselho pedagógico é, por natureza jurídica, um órgão de gestão intermédia com funções de coordenação e supervisão pedagógica e orientação educativa do ISSSP, pelo que o exercício destas funções pressupõe, naturalmente, algum grau de autonomia

Assim o presente Relatório de Atividades é o meio adequado para o elencar das atividades/decisões desenvolvidas/dadas, no ano lectivo de 2022/2023 e que pretenderam analisar e refletir o percurso traçado e desenvolvido, numa perspetiva crítica e de melhoria continua da relação com a comunidade escolar e com os órgãos do ISSSP.

Pretendeu-se, de uma forma simples e objetiva, descrever as atividades desenvolvidas pelo Conselho Pedagógico, tendo a noção clara que cada decisão ou opinião têm sido trabalhadas à luz da lei que rege este órgão e os entendimentos de cada um dos seus membros. As reuniões em muito contribuíram para todo o trabalho desenvolvido, com o envolvimento de todos os membros do Conselho Pedagógico a participarem de forma ativa e crítica.

O Conselho Pedagógico tem procurado conferir às suas atividades, um sentido de crescimento e dignificação da Instituição através do impulsionar de um Conselho Pedagógico onde a participação, o espírito crítico, a criatividade e a inovação estejam presentes, que seja capaz de mobilizar sinergias internas e externas de forma a construir um fio condutor e um fator de coesão entre as identidades dos órgãos que constituem o ISSSP e a comunidade educativa que agrega preservando, ao mesmo tempo, a identidade de cada um.

As atividades desenvolvidas corresponderam às necessidades e interesses da comunidade educativa e ao desenvolvimento das dinâmicas do processo de ensino, de aprendizagem e de avaliação da Escola melhorando a qualidade e a relevância da oferta formativa.



INSTITUTO SUPERIOR DE
SERVIÇO SOCIAL DO PORTO

Por fim, o Conselho Pedagógico reconhece o esforço e interesse de todos os seus membros e do pessoal administrativo que com o seu empenho, qualidade de trabalho e capacidade de iniciativa sempre apoiou o bom funcionamento dos órgãos.

Av. Dr. Manuel Teixeira Ruela
370, 4460-362 Sra. da Hora

Telef. 229 577 210

E-mail. geral@issp.pt

Website. www.issp.pt